

# **Fundación Tzedaká**

## **Memoria y Estados Contables**

correspondientes al ejercicio finalizado el 31 de diciembre de 2019,  
presentado en forma comparativa con el ejercicio anterior

# **Fundación Tzedaká**

## **Memoria y Estados Contables**

correspondientes al ejercicio finalizado el 31 de diciembre de 2019,  
presentado en forma comparativa con el ejercicio anterior

## **Índice**

Memoria  
Balance General  
Estado de Recursos y Gastos  
Estado de Evolución de los Fondos Sociales  
Estado de Flujo de Efectivo  
Notas  
Anexos  
Informe de los Auditores Independientes

# MEMORIA 2019



La misión de la Fundación Tzedaká es proteger a los miembros más necesitados de la Comunidad apoyando, promoviendo y desarrollando iniciativas sociales y educativas.

Tzedaká significa Justicia y Solidaridad. Es la restitución del derecho de un semejante a vivir con dignidad.

*Proteger*

# Consejo de **Administración**

---



**PRESIDENTE**  
Miguel Kiguel



**VICEPRESIDENTE 1°**  
Damián Mindlin



**VICEPRESIDENTE 2°**  
Cecilia Glazman



**SECRETARIO GENERAL**  
Alejandro Gorodisch



**PROSECRETARIO 1°**  
Lucas Werthein



**PROSECRETARIA 2°**  
Andrea Arditi Schwartz



**TESORERO**  
Marcelo Fuxman



**PROTESORERO 1°**  
Gabriel Gvirtz



**PROTESORERO 2°**  
Julián Racauchi



**PRESIDENCIA HONORARIA**  
Raschi Mehl

## CONSEJEROS

Guillermo Borger  
Daniel Elsztain  
Nicolás Glazman  
Roberto Goldfarb  
Enrique Klein  
Andrés Meta  
Marcelo Mindlin  
Héctor Mochón  
Ariel Sigal  
David Stalman  
César Wengrower  
Darío Werthein  
Norma Werthein  
Mauricio Wior

## EX PRESIDENTES

Juan Ofman (Z"l)  
Leo Werthein (Z"l)  
Arnoldo Stanislavsky (Z"l)  
Marcelo Mindlin  
Darío Werthein  
Ariel Sigal  
Damián Mindlin  
Cecilia Glazman

## DIRECTORA EJECUTIVA

Patricia Kahane



## Mensaje del **Presidente**

---



**S**i bien estas palabras acompañan a nuestra Memoria y Balance 2019, es imposible soslayar que son escritas en el contexto más desafiante de nuestro país de los últimos años: el aislamiento social y obligatorio producto de la pandemia COVID 19.

Desde su creación la Fundación cumple un papel central en apoyar a madres de familia con empleos precarios o sin empleo, a sobrevivientes de la Shoá, a chicos que quieren estudiar, a personas que necesitan medicación urgente o a familias que no pueden pagar el alquiler.

En este marco esa realidad se multiplica cada día en nuevos pedidos, en nuevos casos, en aumentar la asistencia a nuestros beneficiarios actuales y recibir a nuevas familias que hoy viven situaciones desconocidas para ellos.

Eso es el día a día de la Fundación; decir **AQUÍ ESTAMOS**. Para que cada necesidad tenga alivio, para escuchar, entender, acompañar y, fundamentalmente, dar, en la medida que podamos, lo que cada uno necesite.

Lo hacemos con recursos humanos altamente profesionales que saben qué hacer en cada caso, con una administración eficiente y transparente que nos permite ser más eficaces, con voluntarios que dejan el alma para, entre todos, ir más allá de la mirada asistencialista hacia un modelo de restitución de derechos, para que cada familia, joven y adulto, pueda retomar con dignidad las riendas de su vida.

Esto que es el objetivo último de la organización tiene detrás un componente clave: la presencia de nuestros donantes. Porque sólo con su compromiso, con su confianza en nuestro proyecto, nosotros podemos hacer lo que hacemos.

La Fundación Tzedaká y su obra dependen de la solidaridad de sus donantes. Y aun en momentos como este donde para todos es un poco más difícil, siguen diciendo presente. Por eso quiero expresar también mi agradecimiento por su esfuerzo.

Todo lo que das, vuelve, dice una canción. En la Fundación, lo que damos vuelve en cada joven que con esfuerzo egresa del colegio, se gradúa en la universidad, en cada persona que consigue empleo.

Estos son nuestros desafíos.

Miguel Kiguel

# Staff

## Fundación Tzedaká

### INSTITUCIONAL

institucional@tzedaka.org.ar  
Directora Ejecutiva: *Patricia Kahane*  
Asistente: *Natalia Rucki*

### PROGRAMAS SOCIALES

programassociales@tzedaka.org.ar  
Directora: *Rut Kamenszain*  
Asistente: *Nicolás Pinus*  
Administración de Programas Sociales:  
*María Pía Cibrián, Hannah Franco Petersen*

#### Tzedaká Educación:

Directora: *Marcela Szuchman*  
Asistente: *Nuria Cevela*  
Coordinadora Programa ABC:  
*Mónica Katzky / Psicopedagoga:*  
*Marina Gonzalez*  
Coordinadora Programa Idea:  
*Luciana Lattes, Gisella Ferreira*  
Coordinadora Programa Acción Joven:  
*Sandra Ismach, Cynthia Lorena Lust*  
Coordinadora Programa UNI: *Melina Ausqui*  
Asistentes: *Myriam Gartenkrot,*  
*Juan Feichubimn, Johana Kozlowski*  
*Diana Smener*

#### Tzedaká Asistencia Integral:

Directora: *Mariana Vezub*  
Coordinadoras Centros: *Florencia Chirikiles,*  
*Laura Efron, Karin Fridman, Dora Gonzalez,*  
*Luz Insfran, Solange Kremenezer,*  
*Ana Nemenmann, Eleonora Rochman,*  
*Laura Saegh*  
Asistentes: *Silvina Traiman, Ángela Kuselman,*  
*Rinat Sclover, María Emilia Kardulis,*  
*Natalia Silva, Denise Franco Petersen,*  
*Franco Vaisman, Paula Vega Galuz*

#### Programa de Ayuda a Sobrevivientes de la Shoá:

Coordinadora General: *Daniela Luber*  
Coordinadoras: *Paola Gelbart, Berta Hecht,*  
*Pamela Polonsky, Natalia Samter*  
Coordinador Administrativo:  
*Martin Oppenheim*  
Asistentes: *Cintia Nisemlatte,*  
*Elizabeth Vorotnicoff, Cynthia Kaplan Krep,*  
*Paula Venaruzzo*

#### Tzedaká Salud:

Director Banco Comunitario de Medicamentos: *Fabián Furman*  
Coordinador Banco Comunitario de Medicamentos: *Javier Winiar*  
Farmacéuticos: *Fernando Bassetto,*  
*Claudia Bronstein, Mónica Goldin,*  
*Fortuna Sananes, Marina Rivarola.*  
Asistentes: *Diana Fijman,*  
*Patricio Alves Dos Santos, Nicolás Rey,*  
*Jonathan Tajman*  
Ayuda directa y Coordinación Voluntarios:  
*Silvia Arazi*

#### Tzedaká Voluntariado:

Coordinadora General: *Melina Citwar*  
Equipo: *Nicolás Pinus, Camila Baichman*

### RECAUDACIÓN

Desarrollo:  
Director: *Daniel Korin*  
Campañas Comunitarias:  
Director: *Edgardo Att*  
Proyectos de Recaudación e Internacional:  
Directora: *Betina Rosental*  
Equipo de Asistentes: *Guido Guzman,*  
*Fernanda Sued, Camila Sasbón,*  
*Javier Temnik, Mariana Protte*

### TZÉDEK:

tzedek@tzedaka.org.ar  
Director: *Edgardo Att*  
Equipo: *Gustavo De Sousa Oliva,*  
*Claudio Fernández, Miguel Galarza,*  
*Raul Santillán, Sergio Silva, Carla Mendoza,*  
*José Azar, Mario Fernández, Adrián Jaimes,*  
*Juan José Gonzalez Brizuela, Juan Pablo Crosetti, Lucas Coronel*

### COMUNICACIÓN

info@tzedaka.org.ar  
Directora: *Ruth Heymann*  
Equipo: *Luciano Guzman, Julieta Barneche*

### ADMINISTRACIÓN

Directora: *Diana Avruj*  
Controller: *Pedro Gecik*  
Contadora: *Patricia Semrik*  
Asistentes: *Samanta Cupersmid,*  
*Lucía Dassieu, Mariano Smener, Jon Duszkin*  
Sistemas: *Claudio Gabriel Kracovsky*

# La Fundación **en Acción**

Miles de personas en todo el país reciben ayuda directa de la Fundación Tzedaká



*Buscamos*  
garantizar el derecho  
a crecer y formarse  
de niños y jóvenes.



*Distribuimos*  
medicamentos gratuitos  
y realizamos campañas  
preventivas.



*Trabajamos*  
con un abordaje  
multidisciplinario  
para mejorar las  
condiciones de vida.



*Llegamos*  
al conjunto de la sociedad  
a través de alianzas  
y trabajo en red.



*Atendemos*  
sus necesidades  
materiales y emocionales  
para restituir su  
dignidad.

*en Acción*

# Logros

2019



## Algunos hechos para destacar

- > En un contexto de empobrecimiento y con alta inflación pudimos sostener las prestaciones a beneficiarios.
- > Incrementamos un 30% las admisiones de nuevos beneficiarios a los Programas Sociales de la Fundación.
- > Fortalecimos el trabajo en red con otras Organizaciones.
- > Incrementamos la Red Nacional de Distribución de Medicamentos con la incorporación de nuevas organizaciones sociales y hospitales.
- > Dimos continuidad a las alianzas estratégicas con empresas para la realización de acciones conjuntas.
- > Desarrollamos nuevas iniciativas de recaudación de fondos que movilizaron a gran cantidad de personas.
- > Aumentamos nuestra oferta de capacitación laboral a través de un curso en electricidad básica, junto a Fundación Pampa, y el Ministerio de Morón.



## Alianzas con Empresas

- > Campaña "Ahorrá, Ayudá y Ganá" junto a Farmacias Central Oeste.
- > Campaña Inicio de Clases junto a Simmons y Belmo.
- > Campaña de apoyo a la Educación, junto a Banco Comafi.
- > "La Argentina por Venir" Con el apoyo de la consultora BDO y el hotel Recoleta Grand la Fundación realizó un desayuno especial para donantes, en el que prestigiosos analistas expusieron sobre temas económicos y políticos de la realidad nacional.



## Wine&Beer Festival

Más de 850 personas disfrutaron el 30 de octubre en el salón Tattersall de Palermo nuestro Wine&Beer Festival, una noche extraordinaria de buenos vinos y cervezas, música, comida y solidaridad. Porque todo lo recaudado fue destinado a sostener los programas de Salud de la Fundación, que brindan ayuda a más de 35.000 personas en todo el país. Los asistentes pudieron degustar los mejores varietales de 20 bodegas de alta gama y 7 cervecerías, un exquisito catering y disfrutar de buena música.



### **Masterclass Solidaria Mujeres Por Mujeres**

---

Cientos de mujeres se unieron en la Masterclass Solidaria “Mujeres por mujeres” organizada por Fundación Tzedaká junto a Comunidad Amijai y con la colaboración de la Subsecretaría de Derechos Humanos y Pluralismo Cultural de la Ciudad. El evento en Plaza Chile contó con la conducción de Darian “Rulo” Schijman, la entrada en calor con Daniel Tangona, clase de baile con Charly San Martín, música del DJ Maxi Boskis y yoga con María Zlotogwiazda. Todo lo recaudado en esa mañana llena de emoción fue destinado a las mujeres vulnerables que participan de los Programas Sociales de la Fundación.



### **Zubin Mehta en el Colón**

---

La Orquesta Filarmónica de Israel, dirigida por el maestro Zubin Mehta, se presentó el 29 de julio en el Teatro Colón en una función a beneficio de COAS, DAIA, Fundación Dr. Juan Fernández, Fundación Tzedaká y Osfa/ Wizo. Fue un espectáculo magnífico donde los asistentes pudieron disfrutar la Sinfonía N° 1 en Re mayor -«Titán»- de Gustav Mahler y la Sinfonía concertante de Joseph Haydn, al mismo tiempo que ayudaban a las instituciones en su labor solidaria.



### **Newsan y Tzédek modelo de negocio social**

---

La empresa Newsan y la Fundación Tzedaká firmaron un acuerdo de cooperación por el cual la empresa dona a Tzédek electrodomésticos que requieren reparaciones, las que son realizadas por las Unidades Productivas formadas y capacitadas a tal fin por Newsan y luego comercializadas por Tzédek ([www.electrosolidario.com.ar](http://www.electrosolidario.com.ar)) siempre con el objetivo de recaudar fondos para los programas de salud, educación, asistencia integral y formación laboral que la Fundación lleva adelante. El acuerdo fue suscrito por Luis Galli, presidente de Newsan, y Miguel Kiguel, presidente de Fundación Tzedaká.





### **Encuentro** de Tejedoras Solidarias

---

200 mujeres participaron del 10º Encuentro de Tejedoras Solidarias. Durante una tarde se dedicaron a realizar una actividad que disfrutaban y que tiene como destino la donación de las prendas de abrigo realizadas a niños, en este caso de Hogares de la Ciudad de Buenos Aires, quien apoyó el evento desde el Ministerio de Desarrollo Humano y Habitat. Los medios de comunicación dieron amplia cobertura al Encuentro, que fue además una celebración por 10 años sostenidos de tejer para los niños. En estos 10 años se donaron 10.300 prendas de abrigo a organizaciones en todo el país.



### **Tzedek** en todo el país

---

Gracias a las permanentes donaciones que Tzedek recibe de personas y empresas, es posible multiplicar la presencia de la Fundación en la Argentina ayudando de forma directa a beneficiarios de sus programas sociales y diciendo PRESENTE en cualquier situación de emergencia o catástrofe a lo largo del país. Así en el último año continuamos asistiendo con colchones, calzado y ropa en situaciones de urgencia. Además se realizaron donaciones de más de 3.000 bolsas de ropa clasificada por voluntarios a escuelas, organizaciones sociales y comedores.



### **Evento Institucional** en Nueva York

---

Más de 200 personas fueron parte de una intensa noche de música y solidaridad con un conmovedor show de Sandra Mihanovich. Además participaron de una subasta de experiencias y objetos como camisetas de fútbol, cenas, vinos, mate y otros interesantes objetos donados, todo a beneficio de nuestros Programas Sociales. Con la conducción de Mariela Dabbah, las palabras del presidente de la Fundación Miguel Kiguel y un emotivo video, la noche permitió compartir la tarea que realiza la Fundación que fue apoyada por los presentes.

# Mapa

## de la Ayuda

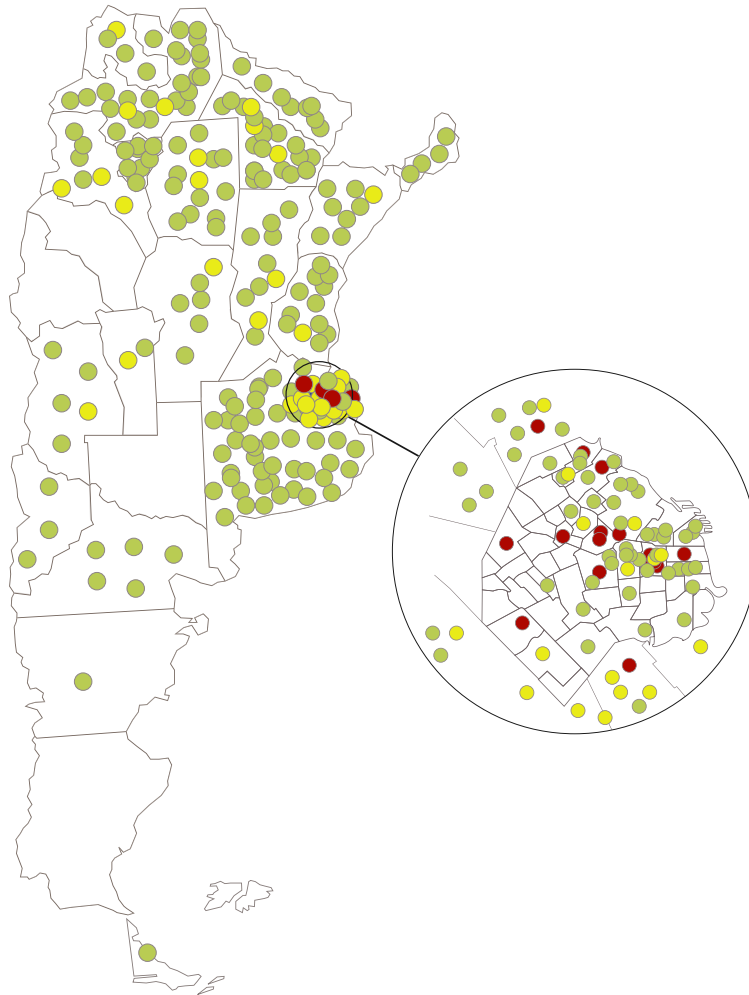

### CENTROS TZEDAKÁ

- Centro Tzedaká Bialik
- Centro Tzedaká Icuif
- Centro Tzedaká Jabad
- Centro Tzedaká Programa de Ayuda a Sobrevivientes del Holocausto
- Centro Tzedaká Javurá
- Centro Tzedaká Judaica
- Centro Tzedaká Macabi
- Centro Tzedaká Scholem
- Centro Tzedaká Oeste (Tfilat Shalom)
- Centro Tzedaká Sur (Kehilá Dr. Herzl)
- Centro Tzedaká Lamroth Hakol
- Centro Tzedaká Educación ORT - Programa Idea
- Centro Tzedaká Educación Macabi - Programa ABC
- Centro Tzedaká Educación Programa Acción Joven - ORT
- Centro Tzedaká Educación Programa Acción Joven - Paso

- Banco Comunitario de Medicamentos Refuot - Club Náutico Hacoaj
- Centro Tzedaká Sholem Buenos Aires

### Red Nacional de Distribución de Medicamentos

- Ciudad Autónoma de Buenos Aires:
- Parroquia Santa Lucía (Palermo)
  - Fundación Oncológica Encuentro (FOE)
  - Fundación Margarita Barrientos (Los Piletones)
  - Fundación El Pobre de Asís (villa 31 / Coghlan)
  - Hospital Gral. de Agudos Dr. Juan A. Fernández
  - Fundación Huésped
  - Cáritas de Buenos Aires
  - Fundación Temas (Villa 21/24, Barracas)

- HIAS Latinoamérica / Hogar de Ancianos Moshab Zekenim
- Hospital Municipal de Oncología "María Curie"
- AMIA (Asociación Mutual Israelita Argentina)
- Jabad Lubavitch
- Hogar LeDor VaDor
- Guemilut Hasadim / Sucath David

### Gran Buenos Aires:

- Parroquia Asunción de la Virgen (Cáritas San Isidro)
- Fundación ACIAPPO (Vte. López)
- Municipalidad de Tigre
- Municipalidad de Ituzaingo
- Farmacéuticos Sin Fronteras (Villa Zagala - San Martín)

### Provincia de Buenos Aires:

- Asociación Israelita de Bahía Blanca
- SUIM Sociedad Unión Israelita Marplatense
- Hospital de Tres Arroyos
- Municipalidad del Partido Gral. Pueyrredón (Mar del Plata).

### Catamarca:

- Fundación Los Niños Del Mañana

### Chaco:

- Fundación SOS Aborigen
- Fundación Tren Alma
- Fundación Pequeños Gestos Grandes Logros
- Hospital de Charata
- Municipalidad de Colonias Unidas
- Asociación Israelita de Resistencia

### Chubut:

- Posta Sanitaria Cholila

### Córdoba:

- Fundación Alma
- Fundación Los Niños del Mañana
- Asociación Israelita de Asistencia Social Comunitaria de Córdoba

### Corrientes:

- Centro mita-í de promoción humana - Red Conin (Gdor. Virasoro)
- Cruz De Los Milagros (PUNTA BATEL)
- Fundación Lea (San Roque)
- Solidagro
- Cooperadora Hospital "María Auxiliadora" - Saladas
- Comunidad Judía de Corrientes

### Entre Ríos:

- Hospital Andrés Zaninetti - Villa Mantero

- Hospital Sagrado Corazón de Jesús - Basavilbaso
- Hospital Santa Rosa - Villaguay
- Centro de Atención Primaria de Salud Toma Nueva - Paraná.
- Asociación Israelita de Basavilbaso
- Centro Social Israelita Argentino de Concepción del Uruguay
- Asociación Israelita de Paraná

#### Formosa:

- El Chorro, Gral. Mosconi (A través de Asociación Cristiana de Profesionales de la Salud)
- Hospital Rural Sub Tte. Perín - Depto. Patiño
- Hospital Las Lomitas (ante emergencia sanitaria)
- Hospital Pozo del Tigre (ante emergencia sanitaria)
- Centro de Salud Posta Cambio Zalazar

#### Jujuy:

- Postas Sanitarias varias (Asociación Hermano Sol Hermana Luna De Asís)
- Fundación Tren Alma
- Fundación Los Niños del Mañana

#### Mendoza:

- Hospital Dr. Domingo Sicoli - Lavalle, Villa Tulumaya
- Sociedad Israelita de Beneficencia de Mendoza

#### Misiones:

- Asoc. Civil Manos Amigas, Posadas

#### Neuquén:

- Hospital Junín De Los Andes (a través de Cruzada Patagónica)
- Posta Sanitaria de San Ignacio

#### Río Negro:

- Delegación Regional de Ing. Jacobacci (ante emergencia sanitaria)

#### Salta:

- Postas Sanitarias Varias (Asociación Hermano Sol Hermana Luna de Asís)
- Tartagal (ante emergencia sanitaria)
- Fundación Tren Alma
- Fundación Los Niños del Mañana
- AMUS

#### Santa Fe:

- Hospital Baron Hirsch (Moisés Ville)
- Proyecto Tzedek en Moisés Ville (Hillel Argentina)
- Hospital Dr J.M.Cullen (CHALET - STA.FE.)
- Centro de SALUD 7 de abril - rosario
- Hospital SAMCO - Ceres
- Asociación Israelita de Beneficencia de Rosario
- Comunidad Israelita de Santa Fe
- Comunidad Mutual Israelita de Moisés Ville
- Asociación Israelita de Beneficencia de Rosario
- Comunidad Israelita de Santa Fe

#### Santiago del Estero:

- Caritas Añatuya
- Fundación Tren Alma
- Fundesa

#### Tucumán:

- Fundación León
- CAPS Canal Norte
- CAPS Acheral
- CAPS El Bosque
- CAPS Nuestra Señora Del Pilar
- CAPS Policlínico San Jose
- Instituto Gerontológico San Alberto (Tafi Viejo)
- Sociedad Unión Israelita de Tucumán
- Jabad Lubavitch Tucumán

#### Instituciones que reciben ayuda de la Fundación Tzedaká:

##### Ciudad Autónoma de Buenos Aires:

- Asociación Civil "Hogar San Pablo"
- Comedor Los Piletones - Fundación Margarita Barrientos
- Comedor "Amor y Paz" - Villa 21-24
- Dirección Operativa de atención integral del Gobierno de la Ciudad - para los paradores nocturnos.
- Remar Argentina
- CIDEM (centro de investigación del mongolismo)
- La esquina de las Flores.
- Hogar Juanito
- Parador "Nueva vida"
- Granjas Comunitarias Adulam (Rafael Castillo - Partido de La Matanza)

#### Provincia de Buenos Aires:

- Amigos de Jesucristo, fuego y amor - Iglesia evangélica Pentecostal
- Ministerio Evangélico Trompetas de Fuego
- Fundación Todavía es tiempo

#### Chaco:

- Jornada Radio Metro
- Fundación Naturaleza Viva
- Iglesia Movimiento Misionero Mundial Inc.
- Escuela rural N° 29 -Colonia J. J. Paso, Cte. Fontana (donaciones de tejido)

#### Tucumán:

- Jornada Radio Metro

#### Mar del Plata:

- Jornada Radio Metro

#### Formosa:

- Iglesia Movimiento Misionero Mundial Inc.

#### Corrientes:

- Iglesia Movimiento Misionero Mundial Inc.
- Asociación Carreros

#### Santa Fe:

- Iglesia Movimiento Misionero Mundial Inc.
- Escuela de la colonia de Montefiore

#### Córdoba:

- Iglesia Movimiento Misionero Mundial Inc.

#### Salta:

- Iglesia Movimiento Misionero Mundial Inc.

#### Misiones:

- Iglesia Movimiento Misionero Mundial Inc.

#### Chubut:

- Iglesia Movimiento Misionero Mundial Inc.

#### Catamarca:

- Pro Fundación San Jose

#### Entre Ríos:

- Escuelitas rurales de Entre ríos
- Colonia Avigdor

Llegamos





## ASISTENCIA INTEGRAL

---

Proveemos a personas en situación de vulnerabilidad la posibilidad de cubrir sus necesidades de alimentación y vivienda, y les brindamos acompañamiento y orientación.

---

- > 820 personas reciben ayuda alimentaria.
- > 3.114 prestaciones del Programa de Integración Comunitaria y Calidad de Vida y actividades especiales para adultos mayores.
- > 324 personas reciben ayuda del Programa Vivienda.
- > 60 personas habitan el Barrio Tzedaká en Guernica, Provincia de Buenos Aires.
- > 188 niños participan del Programa de Integración Comunitaria y actividades especiales.
- > La totalidad de los beneficiarios accede a ropa, colchones, electrodomésticos y otros de Tzédek.
- > La totalidad de los beneficiarios recibe Orientación Social.

# Orientación



## EDUCACIÓN

---

Creemos que la educación es la mayor herramienta de inclusión social y por eso trabajamos para sostener a chicos y jóvenes de nuestra comunidad en los marcos educativos de modo de crear para ellos un presente y un futuro con nuevos horizontes sociales y culturales.

---

- > 155 niños en la escuela primaria con controles médicos y apoyo escolar a través del Programa ABC.
- > 205 adolescentes en la escuela secundaria con seguimiento de su desarrollo académico, controles médicos, subsidios para viáticos y ayuda a sus familias a través del Programa IDEA.
- > 149 jóvenes en la universidad o cursando estudios terciarios a través del Programa UNI.  
El 84% de ellos es primera generación de universitarios.
- > 254 jóvenes y adultos egresados de los cursos de Informática, Auxiliar Administrativo y de Electricidad Básica, esté último en conjunto con Fundación Pampa y el Municipio de Morón, a través del Programa Acción Joven.

*Inclusión*



## SALUD

---

Buscamos mejorar la calidad de vida de población vulnerable atendiendo a su salud mental y física y trabajamos para la prevención de enfermedades a través de Campañas específicas.

- > 35.000 personas en todo el país reciben medicamentos en forma gratuita a través de la Red Nacional de Distribución de nuestro Banco Comunitario de Medicamentos.
- > 530 adultos y niños participaron de la Campaña de Control Visual.
- > 89 chicos en el Programa de Salud Adolescente.
- > 55 personas entre adultos y niños realizan tratamiento psicológico o psiquiátrico gratuito a través del programa de Salud Mental.
- > 86 adultos mayores internados con beca en el Hogar Ledor Vador reciben su medicación gratuita del Banco Comunitario de Medicamentos.
- > 245 mujeres participaron de la Campaña de Salud de la Mujer, con consulta ginecológica y estudios de prevención de cáncer uterino y mamario.

*Calidad de vida*





## VOLUNTARIADO

---

El cumplimiento de la misión de la Fundación y la implementación de sus programas sociales son posibles gracias al apoyo de sus voluntarios, que día a día comprometen su tiempo, dedicación y solidaridad al servicio de los demás.

---

- > 200 voluntarios trabajan en los distintos Centros y Programas.
- > 200 tejedoras se reúnen en el Encuentro de Tejido Solidario y realizan prendas que son donadas en todo el país.
- > Fomentamos el desarrollo del Voluntariado Juvenil de la Fundación apoyando su desarrollo.
- > 900 personas participan de la Jornada de Clasificación de Medicamentos.
- > Trabajamos en apoyo de proyectos de voluntariado corporativo con empresas.

*Compromiso*



## Y LA SOCIEDAD

---

Extendemos nuestra tarea sobre el conjunto de la sociedad argentina a través de diferentes iniciativas y proyectos. Trabajamos en forma conjunta con organizaciones con las que compartimos objetivos y valores, fortaleciendo así nuestros lazos con la sociedad.

---

- > Mantenemos convenios programáticos con diferentes organismos para el desarrollo de programas conjuntos.
- > Realizamos donaciones de medicamentos a todo el país a través de organizaciones y hospitales que conforman la Red Nacional de Distribución de Medicamentos.
- > Donamos a través de Tzédek ropa, libros, muebles y calzado en forma permanente a toda persona u organización que necesite.
- > Formamos parte de la Red Argentina para la Cooperación Internacional y el Foro del Sector Social.
- > Respondemos frente a cualquier situación de emergencia en el país con donaciones de ropa, colchones, medicamentos e insumos hospitalarios.
- > Llevamos donadas 10.000 prendas para niños tejidas por nuestras tejedoras solidarias en todo el país.

*Compartir*



## SOBREVIVIENTES DE LA SHOÁ

---

Las víctimas del horror nazi que alguna vez encontraron refugio en la Argentina, fueron en muchos casos castigadas nuevamente por la crisis económica argentina. Hoy tienen más de 80 años y sufren la fragilidad de la vejez, potenciada por los recuerdos de su propia historia.

---

El Programa de Ayuda a Sobrevivientes del Holocausto es un Programa de la Fundación Tzedaká que atiende las necesidades básicas y sociales de víctimas del nazismo en la Argentina, al tiempo que busca prevenir el aislamiento, teniendo en cuenta la singularidad de este grupo.

### **265 sobrevivientes que viven en condiciones de vulnerabilidad reciben:**

> Ayuda alimentaria y para la vivienda > Cuidados Domiciliarios > Medicamentos > Inclusión y pago de sistemas de salud > Tratamientos gerontológicos, psicológicos y psiquiátricos > Actividades de integración social a través de 14 talleres permanentes que los estimulan a mantenerse activos y a extender sus redes sociales.

*Reconocer*

# AUDITORÍA

Al igual que en años anteriores, durante el ejercicio 2019 se continuaron observando acciones vinculadas al control Interno y la prevención del lavado de dinero en respuesta a lo requerido por normas legales en vigencia. Algunas de las principales áreas que fueron objeto de esta Auditoría fueron las siguientes:

- **Programas Sociales cofinanciados por la Claims Conference y otras entidades del exterior**

Se efectuaron los controles sobre los ingresos y los gastos efectuados en línea con cada aporte recibido así como las verificaciones sobre las rendiciones efectuadas procediéndose luego a presentar las pertinentes certificaciones sobre los Programas mencionados.

- **Asesoramiento**

Se continuó brindando asesoramiento profesional a todas las áreas en aspectos relacionados con temas técnicos profesionales, impositivos, legales institucionales y de prevención del lavado de dinero, vinculados al cumplimiento de las normas en vigencia emanadas de los organismos de contralor que supervisan el accionar de nuestra institución.

- **Cumplimiento de obligaciones formales**

Se continuó verificando el correcto cumplimiento de las distintas obligaciones formales de la entidad tales como presentación de declaraciones juradas, actualización de información solicitada por los organismos gubernamentales de control, presentaciones varias, etc.

- **Resultado del ejercicio**

El resultado del ejercicio arroja un déficit de \$ 26.820.858 producto de la exposición a la inflación. Dichos resultados se imputarán a Resultados No Asignados.

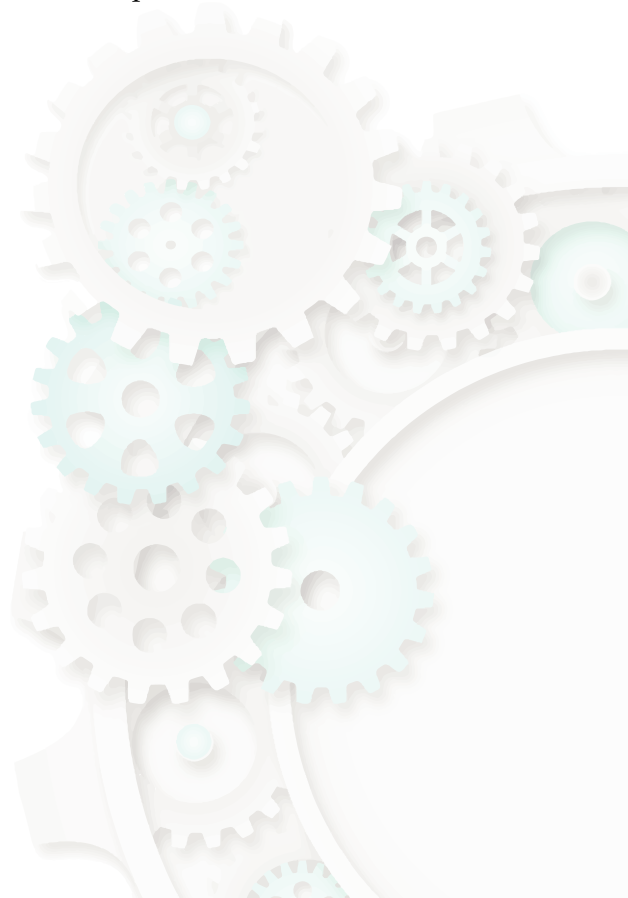



## PRESUPUESTO ECONÓMICO 2020

A efectos de dar cumplimiento al objeto de la Fundación y cumplir con las actividades programadas para el siguiente ejercicio social que finaliza el 31 de diciembre de 2020, se estima el siguiente presupuesto económico:

Valores expresados en pesos

RECURSOS TOTALES	\$ 250.000.000.-
GASTOS GENERALES DE ADMINISTRACIÓN	\$ ( 26.000.000.-)
GASTOS ESPECÍFICOS DE LA FUNDACIÓN	\$ (195.648.326.-)
DEPRECIACIONES DE BIENES DE USO	\$ ( 1.252.324.-)
SUPERAVIT PREVISTO PARA EL EJERCICIO	\$ 27.099.350.-

Ciudad Autónoma de Buenos Aires, 07 de Agosto de 2020





## Fundación Tzedaká

Domicilio legal: Av. Santa Fé 1821 - Piso 3°  
Ciudad Autónoma de Buenos Aires

Actividad principal: Beneficencia

### Estados Contables

correspondientes al ejercicio económico N° 29 iniciado el 1° de enero de 2019  
y finalizado el 31 de diciembre de 2019,  
presentados en forma comparativa con el ejercicio anterior

Inscripción en la Inspección General de Justicia:

Del Estatuto: Resolución I.G.J. N° 360 – 6 de junio de 1991  
De las modificaciones: Resolución I.G.J. N° 796 - 1 de octubre de 1991  
Resolución I.G.J. N° 643 - 27 de agosto de 1993  
Resolución I.G.J. N° 992 - 21 de agosto de 2003  
Resolución I.G.J. N° 4 - 7 de enero de 2004  
Resolución I.G.J. N° 188 - 19 de febrero de 2004  
Resolución I.G.J. N° 1.728 - 8 de noviembre de 2011  
Resolución I.G.J. N° 32 - 21 de enero de 2013

Número de Registro en la Inspección  
General de Justicia: C - 1.534.678

Véase nuestro informe de fecha  
7 de agosto de 2020

---

PRICE WATERHOUSE & CO. S.R.L.

(Socio)

---

C.P.C.E.C.A.B.A. T° I F° 17

Marcelo Fuxman  
Tesorero

Miguel Kiguel  
Presidente



## Fundación Tzedaká

Número de Registro en la Inspección General de Justicia: C - 1.534.678

### Estado de Recursos y Gastos

correspondiente al ejercicio económico finalizado el 31 de diciembre de 2019,  
presentado en forma comparativa con el ejercicio anterior

	31.12.19	31.12.18
	\$	
<b>Resultados ordinarios</b>		
<b>Recursos</b>		
Para fines generales (Anexo IV)	156.445.512	145.032.826
Para fines específicos (Anexo IV)	163.020.146	159.211.801
<b>Total de Recursos</b>	<b>319.465.658</b>	<b>304.244.627</b>
<b>Gastos</b>		
Generales de administración (Anexo V)	(20.145.945)	(25.957.771)
Específicos de sectores (Anexo VI)	(300.912.468)	(278.466.005)
Depreciaciones de bienes de uso, otros activos y activos intangibles (Anexos I,II y III)	(4.809.691)	(1.513.321)
<b>Total de Gastos</b>	<b>(325.868.104)</b>	<b>(305.937.097)</b>
Resultados financieros y por tenencia, incluyendo el resultado por exposición al cambio en el poder adquisitivo de la moneda – RECPAM (Nota 1.3)	(20.418.412)	58.637.966
<b>(Déficit) Superávit del ejercicio</b>	<b>(26.820.858)</b>	<b>56.945.496</b>

Las notas y los anexos que se acompañan forman parte integrante de los estados contables.

Véase nuestro informe de fecha  
7 de agosto de 2020

PRICE WATERHOUSE & CO. S.R.L.

(Socio)

C.P.C.E.C.A.B.A. T° I F° 17  
Dr. Pablo Boruchowicz  
Contador Público (UBA)  
C.P.C.E.C.A.B.A. T° 152 F° 118

Marcelo Fuxman  
Tesorero

Miguel Kiguel  
Presidente

## Fundación Tzedaká

Número de Registro en la Inspección General de Justicia: C - 1.534.678  
**Estado de Evolución de los Fondos Sociales**  
 correspondiente al ejercicio económico finalizado el 31 de diciembre de 2019,  
 presentado en forma comparativa con el ejercicio anterior

Concepto	FONDOS SOCIALES		SUPERAVIT RESERVADOS		Total de los Fondos Sociales
	Fondos Sociales	Ajuste de Fondos Sociales	Reservas para subsidios a beneficiarios	Total	
			\$		
<b>Saldos al 31 de diciembre de 2017</b>	30.000.000	134.827.638	130.392.824	130.392.824	(46.111.048)
Superávit del ejercicio	-	-	-	-	56.945.496
<b>Saldos al 31 de diciembre de 2018</b>	30.000.000	134.827.638	130.392.824	130.392.824	10.834.448
Déficit del ejercicio	-	-	-	-	(26.820.858)
<b>Saldos al 31 de diciembre de 2019</b>	30.000.000	134.827.638	130.392.824	130.392.824	(15.986.410)
					<b>249.109.414</b>
					56.945.496
					<b>306.054.910</b>
					(26.820.858)
					<b>279.234.052</b>

Las notas y los anexos que se acompañan forman parte integrante de estos estados contables.

Véase nuestro informe de fecha  
7 de agosto de 2020

**PRICE WATERHOUSE & CO. S.R.L.**

(Socio)

C.P.C.E.C.A.B.A. T° 1 F° 17

Dr. Pablo Boruchowitz  
Contador Público (UBA)

C.P.C.E.C.A.B.A. T° 152 F° 118

Marcelo Fuxman  
Tesorero

Miguel Kiguel  
Presidente

## Fundación Tzedaká

Número de Registro en la Inspección General de Justicia: C - 1.534.678

### Estado de Flujo de Efectivo

correspondiente al ejercicio económico finalizado el 31 de diciembre de 2019,  
presentado en forma comparativa con el ejercicio anterior

	31.12.19	31.12.18
	\$	
Variaciones del efectivo		
Efectivo al inicio del ejercicio (Nota 1.5.m)	59.817.453	43.906.663
Efectivo al cierre del ejercicio (Nota 1.5.m)	128.327.294	59.817.453
<b>Aumento neto del efectivo</b>	<b>68.509.841</b>	<b>15.910.790</b>
<b><u>Causas de las variaciones del efectivo</u></b>		
<b>Actividades operativas</b>		
Cobros por recursos ordinarios	316.981.403	309.936.857
Pagos al personal y cargas sociales	(108.696.123)	(122.031.025)
Pagos por otros gastos ordinarios	(185.380.012)	(66.096.434)
<b>Flujo neto de efectivo generado por las actividades operativas</b>	<b>22.905.268</b>	<b>121.809.398</b>
<b>Actividades de inversión</b>		
Variación de fondos comunes de inversión y títulos de deuda	84.837.539	(112.988.904)
Pagos por compras de bienes de uso y activos intangibles	(2.104.956)	(2.113.037)
<b>Flujo neto de efectivo aplicado a las actividades de inversión</b>	<b>82.732.583</b>	<b>(115.101.941)</b>
<b>Resultado financiero generado por el efectivo</b>		
Resultado financiero e intereses generados por el efectivo	(37.128.010)	9.203.333
<b>Flujo de fondos generado por el efectivo</b>	<b>(37.128.010)</b>	<b>9.203.333</b>
<b>Aumento neto del efectivo</b>	<b>68.509.841</b>	<b>15.910.790</b>

Las notas y los anexos que se acompañan forman parte integrante de estos estados contables.

Véase nuestro informe de fecha  
7 de agosto de 2020

PRICE WATERHOUSE & CO. S.R.L.

(Socio)

C.P.C.E.C.A.B.A. T° I F° 17  
Dr. Pablo Boruchowicz  
Contador Público (UBA)  
C.P.C.E.C.A.B.A. T° 152 F° 118

Marcelo Fuxman  
Tesorero

Miguel Kiguel  
Presidente

# Fundación Tzedaká

Número de Registro en la Inspección General de Justicia: C - 1.534.678

## Notas a los Estados Contables al 31 de diciembre de 2019

### NOTA 1 - NORMAS CONTABLES

A continuación, se detallan las normas contables más relevantes utilizadas por la Fundación para la preparación de los presentes estados contables, las que han sido aplicadas uniformemente respecto del ejercicio anterior.

#### 1.1. Preparación y presentación de los estados contables

Los presentes estados contables han sido preparados por el Consejo de Administración de la Fundación, están expresados en pesos argentinos y fueron confeccionados conforme a las normas contables profesionales argentinas. Tales normas (de exposición y valuación) se encuentran contenidas en las Resoluciones Técnicas emitidas por la Federación Argentina de Consejos Profesionales de Ciencias Económicas (“FACPCE”), y han sido aprobadas por el Consejo Profesional de Ciencias Económicas de la Ciudad Autónoma de Buenos Aires (“CPCECABA”).

En particular, las principales normas contables profesionales utilizadas en la preparación de estos estados contables han sido: a) la Resolución Técnica (“RT”) N° 17, norma contable profesional general en materia de reconocimiento y medición; b) las RT N° 6 y N° 39, normas referidas a unidad de medida y reexpresión de estados contables y c) las RT N° 8 y N° 11, normas de exposición contable general y particular.

#### 1.2. Estimaciones contables

La preparación de estados contables a una fecha determinada requiere que el Consejo de Administración de la Fundación realice estimaciones y evaluaciones que afectan el monto de los activos y pasivos registrados y los activos y pasivos contingentes revelados a dicha fecha, como así también los ingresos y egresos registrados en el ejercicio.

El Consejo de Administración de la Fundación realiza estimaciones para poder calcular a un momento dado, por ejemplo, las depreciaciones, el valor recuperable de los activos y las provisiones al cierre del ejercicio. Los resultados reales futuros pueden diferir de las estimaciones y evaluaciones realizadas a la fecha de preparación de los presentes estados contables.

#### 1.3. Unidad de medida

Las normas contables profesionales argentinas establecen que los estados contables deben ser preparados reconociendo los cambios en el poder adquisitivo de la moneda conforme a las disposiciones establecidas en las RT N° 6 y N° 17, con las modificaciones introducidas por la RT N° 39 y por la Interpretación N° 8, normas emitidas por la FACPCE. Estas normas establecen que la aplicación del ajuste por inflación debe realizarse frente a la existencia de un contexto de alta inflación, el cual se caracteriza, entre otras consideraciones, cuando exista una tasa acumulada de inflación en tres años que alcance o sobrepase el 100%.

Véase nuestro informe de fecha  
7 de agosto de 2020

PRICE WATERHOUSE & CO. S.R.L.

(Socio)

C.P.C.E.C.A.B.A. T° 1 F° 17

## **Fundación Tzedaká**

Número de Registro en la Inspección General de Justicia: C - 1.534.678

### **Notas a los Estados Contables (Cont.)**

#### **NOTA 1 - NORMAS CONTABLES (Cont.)**

##### **1.3. Unidad de medida (Cont.)**

Durante el ejercicio anterior, la inflación acumulada en tres años se ubicó por encima del 100%. Es por esta razón que, de acuerdo con las normas contables profesionales mencionadas en forma precedente, la economía argentina debe ser considerada como de alta inflación a partir del 1° de julio de 2018. La FACPCE ha confirmado esta situación con la Resolución de su Junta de Gobierno (“JG”) 539/18.

A su vez, la Ley N° 27.468 (publicada en el Boletín Oficial con fecha 4 de diciembre de 2018) modificó el artículo 10° de la Ley N° 23.928 y sus modificatorias, estableciendo que la derogación de todas las normas legales o reglamentarias que establecen o autorizan la indexación por precios, actualización monetaria, variación de costos o cualquier otra forma de repotenciación de las deudas, impuestos, precios o tarifas de los bienes, obras o servicios, no comprende a los estados contables, respecto de los cuales continuará siendo de aplicación lo dispuesto en el artículo 62 in fine de la Ley General de Sociedades N° 19.550 (T.O. 1984) y sus modificatorias. Asimismo, el mencionado cuerpo legal dispuso la derogación del Decreto N° 1269/2002 del 16 de julio de 2002 y sus modificatorios y delegó en el Poder Ejecutivo Nacional (“PEN”), a través de sus organismos de contralor, establecer la fecha a partir de la cual surtirán efecto las disposiciones citadas en relación con los estados financieros que les sean presentados.

Por lo tanto, mediante su Resolución General 10/2018 (publicada en el Boletín Oficial con fecha 28 de diciembre de 2018), la Inspección General de Justicia (“IGJ”) dispuso que los estados contables correspondientes a ejercicios económicos completos o períodos intermedios deberán presentarse ante dicho organismo expresados en moneda homogénea, aplicando a los fines de su reexpresión las normas emitidas por la FACPCE y adoptadas por el CPCECABA.

En función de las disposiciones detalladas en forma precedente, el Consejo de Administración de la Fundación ha reexpresado los presentes estados contables al 31 de diciembre de 2019.

De acuerdo con las normas contables profesionales argentinas, los estados contables de una entidad en un contexto considerado alta inflación deben presentarse en términos de la unidad de medida vigente a la fecha de dichos estados contables. Todos los montos incluidos en el balance general, que no se informen en términos de la unidad de medida a la fecha de los estados contables, deben actualizarse aplicando un índice de precios general. Todos los componentes del estado de recursos y gastos deben indicarse en términos de la unidad de medida actualizada a la fecha de los estados contables, aplicando un índice de precios general desde la fecha en que los recursos y gastos fueron reconocidos originalmente.

La reexpresión de los saldos iniciales se calculó considerando los índices establecidos por la FACPCE con base en los índices de precios publicados por el Instituto Nacional de Estadística y Censos (“INDEC”).

Los principales procedimientos utilizados para la reexpresión fueron los siguientes:

Véase nuestro informe de fecha  
7 de agosto de 2020

PRICE WATERHOUSE & CO. S.R.L.

(Socio)

C.P.C.E.C.A.B.A. T° I F° 17

## Fundación Tzedaká

Número de Registro en la Inspección General de Justicia: C - 1.534.678

### Notas a los Estados Contables (Cont.)

#### NOTA 1 - NORMAS CONTABLES (Cont.)

##### 1.3. Unidad de medida (Cont.)

- Los activos y pasivos monetarios que se contabilizaron a moneda de cierre del balance general no fueron reexpresados, dado ya se encuentran reexpresados a la fecha de los estados contables.
- Activos y pasivos no monetarios que se contabilizan a costo a la fecha del balance general y los componentes del patrimonio, se reexpresan aplicando los coeficientes de ajuste correspondientes.
- Los activos medidos a su costo corriente no han sido objeto de reexpresión, por estar ya medidos en términos de la unidad de medida corriente a la fecha de los estados contables.
- Todos los elementos en el estado de recursos y gastos se actualizan aplicando los coeficientes de ajuste correspondientes.
- Las cifras comparativas se han reexpresado siguiendo el mismo procedimiento explicado en forma precedentes.

En la aplicación inicial del método de reexpresión, las cuentas del patrimonio fueron reexpresadas de la siguiente manera:

Componente	Fecha de origen
Fondos sociales	Fecha de suscripción
Reservas para subsidios para beneficiarios	Fecha de inicio del ejercicio comparativo

El Consejo de Administración de la Fundación, de acuerdo con lo dispuesto por las normas contables profesionales, ha optado por exponer en forma conjunta bajo la denominación “Resultados financieros y por tenencia, incluyendo el resultado por exposición al cambio en el poder adquisitivo de la moneda – RECPAM”), los siguientes conceptos: el resultado por exposición al cambio en el poder adquisitivo de la moneda, los otros resultados por tenencia generados en el ejercicio y los resultados financieros.

##### 1.4. Información comparativa

Los saldos al 31 de diciembre de 2018 que se exponen en estos estados contables a efectos comparativos surgen de reexpresar los importes de los estados contables a dichas fechas siguiendo los lineamientos indicados en la nota 1.3. precedente.

##### 1.5. Criterios de valuación

###### a. Caja y bancos

El efectivo disponible se ha computado a su valor nominal.

Véase nuestro informe de fecha  
7 de agosto de 2020

PRICE WATERHOUSE & CO. S.R.L.

(Socio)

C.P.C.E.C.A.B.A. T° 1 F° 17



## **Fundación Tzedaká**

Número de Registro en la Inspección General de Justicia: C - 1.534.678

### **Notas a los Estados Contables (Cont.)**

#### **NOTA 1 - NORMAS CONTABLES (Cont.)**

##### **1.5. Criterios de valuación (Cont.)**

###### **b. Activos en moneda extranjera**

Los activos en moneda extranjera han sido valuados a los tipos de cambio vigentes al cierre del ejercicio.

###### **c. Inversiones**

Los fondos comunes de inversión han sido valuados al valor de la cuota parte al cierre del ejercicio.

Las inversiones en títulos de deuda han sido valuadas a su valor de cotización, no difiriendo significativamente de la mejor estimación posible de la suma a cobrar descontada utilizando la correspondiente tasa interna de retorno estimada en el momento de su incorporación al activo, considerando que serán mantenidas por la Fundación hasta su vencimiento.

###### **d. Créditos y deudas**

Los créditos y deudas han sido valuadas a su valor nominal más los intereses devengados al cierre del ejercicio. Los valores obtenidos de esta forma no difieren significativamente de los que se hubieran obtenido de aplicarse las normas contables vigentes, que establecen que deben valuarse de acuerdo con la suma de dinero entregada y recibida, respectivamente, neta de los costos de la transacción, más los resultados financieros devengados en base a la tasa interna de retorno estimada en el momento de su reconocimiento inicial.

Los pasivos por costos laborales se devengan en el ejercicio en el cual los empleados han prestado el servicio que da origen a tales contraprestaciones.

Los créditos y pasivos diversos han sido valuados en base a la mejor estimación posible de las sumas a cobrar y pagar, respectivamente. El Consejo de Administración considera que dichos valores son representativos del valor actual al cierre del ejercicio.

###### **e. Otros activos**

Este rubro incluye:

- Obras de arte recibidas en donación que se exponen a su valor de incorporación.
- 12 lotes ubicados en el Barrio Guernica, partido de San Vicente, Provincia de Buenos Aires, los cuales se encuentran previsionados registrando un valor residual de \$1 en virtud de haberse recibido en carácter de donación con cargo permanente a la afectación al comodato gratuito de viviendas, lo cual se ha cumplimentado a la fecha de los presentes estados contables.

Véase nuestro informe de fecha  
7 de agosto de 2020

PRICE WATERHOUSE & CO. S.R.L.

(Socio)

C.P.C.E.C.A.B.A. T° 1 F° 17

## **Fundación Tzedaká**

Número de Registro en la Inspección General de Justicia: C - 1.534.678

### **Notas a los Estados Contables (Cont.)**

#### **NOTA 1 - NORMAS CONTABLES (Cont.)**

##### **1.5. Criterios de valuación (Cont.)**

###### **e. Otros activos (Cont.)**

- Un inmueble ubicado en la calle Biarritz 1972 Dto 3, Ciudad Autónoma de Buenos Aires, que se deprecia en 50 años y se encuentra destinado al comodato gratuito de viviendas, lo cual se ha cumplimentado a la fecha (Anexo II).

Los otros activos han sido valuados a su costo de adquisición reexpresado, siguiendo los lineamientos detallados en la nota 1.3, neto de sus depreciaciones acumuladas.

El valor de otros activos no supera su valor recuperable estimado al cierre del ejercicio.

###### **f. Bienes recibidos en donación**

- Medicamentos donados a distribuir: se incluyen en esta línea a aquellos medicamentos recibidos en calidad de donación y no distribuidos al cierre del ejercicio.

Los mismos se distribuyen paulatinamente de acuerdo a las necesidades de los beneficiarios. La Fundación valuó dicho stock a su valor de reposición.

- Programa "Tzedek": los bienes recibidos en donación del programa "Tzedek" en existencia al cierre, han sido valuados por la Fundación a un valor estimado neto de realización.

Los valores obtenidos de esta forma no superan sus valores recuperables estimados al cierre del ejercicio.

###### **g. Bienes de uso**

Los bienes de uso han sido valuados a su costo de adquisición reexpresado, siguiendo los lineamientos detallados en la nota 1.3, neto de sus depreciaciones acumuladas.

Las depreciaciones han sido calculadas por el método de la línea recta en base a la vida útil estimada de los bienes, aplicando tasas anuales suficientes para extinguir sus valores al final de la vida útil.

El valor de los bienes de uso no supera su valor recuperable estimado al cierre del ejercicio.

###### **h. Activos intangibles**

Los activos intangibles han sido valuados a su costo de adquisición reexpresado, siguiendo los lineamientos detallados en la nota 1.3, neto de sus depreciaciones acumuladas.

Véase nuestro informe de fecha  
7 de agosto de 2020

\_\_\_\_\_  
PRICE WATERHOUSE & CO. S.R.L.

\_\_\_\_\_  
(Socio)

C.P.C.E.C.A.B.A. T° 1 F° 17

## **Fundación Tzedaká**

Número de Registro en la Inspección General de Justicia: C - 1.534.678

### **Notas a los Estados Contables (Cont.)**

#### **NOTA 1 - NORMAS CONTABLES (Cont.)**

##### **1.5. Criterios de valuación (Cont.)**

###### **h. Activos intangibles (Cont.)**

Los activos intangibles representan los desembolsos efectuados para la adquisición de las marcas “Tzedek”, “Tzedaká”, “Ayudar es una fiesta” y “Ayuditas” y han sido valuados a su costo, neto de sus amortizaciones acumuladas.

Las amortizaciones han sido calculadas por el método de línea recta.

El valor de estos activos no supera su valor recuperable estimado al cierre del ejercicio.

###### **i. Fondos para fines específicos**

Se incluyen en este rubro los fondos recibidos por parte de donantes que posteriormente serán afectados a un proyecto específico. En general existe un convenio o auspicio para el desarrollo de ciertos programas para una “población / objetivo” determinado. Estos fondos se computarán como recurso en el ejercicio en el cual se produzca el gasto para el que fueron recaudados.

###### **j. Provisiones**

A la fecha de emisión de los presentes Estados Contables, el Consejo de Administración de la Fundación entiende que no existen elementos que permitan determinar que otras contingencias puedan materializarse y generar un impacto negativo en los presentes Estados Contables.

###### **k. Fondos Sociales**

La cuenta “Fondos sociales” se expone su valor nominal sin reexpresar. La reexpresión monetaria de la cuenta “Fondos sociales” se incluye en la cuenta “Ajuste de fondos sociales”.

Los movimientos de las cuentas de los fondos sociales han sido reexpresados siguiendo los lineamientos detallados en la nota 1.3.

###### **l. Recursos y Gastos**

Todas las partidas del estado de recursos y gastos han sido expresadas en la unidad de medida corriente al final del presente ejercicio, mediante el reconocimiento de la variación experimentada en el índice general de precios, desde la fecha en que los gastos e ingresos se reconocieron en resultados, excepto aquellos cargos por activos consumidos (depreciación de bienes de uso, otros activos y amortización de intangibles) que han sido determinados en función de los valores reexpresados de tales activos.

Véase nuestro informe de fecha  
7 de agosto de 2020

PRICE WATERHOUSE & CO. S.R.L.

(Socio)

C.P.C.E.C.A.B.A. T° 1 F° 17

## Fundación Tzedaká

Número de Registro en la Inspección General de Justicia: C - 1.534.678

### Notas a los Estados Contables (Cont.)

#### NOTA 1 - NORMAS CONTABLES (Cont.)

##### 1.5. Criterios de valuación (Cont.)

##### m. Estado de Flujo de Efectivo

A los efectos de la preparación de este estado, se ha considerado como efectivo a los rubros caja y bancos e inversiones transitorias con vencimiento dentro de los 3 meses del cierre del ejercicio.

#### NOTA 2 - COMPOSICIÓN DE LOS PRINCIPALES RUBROS

	31.12.19	31.12.18
	\$	
<b>2.1 Caja y bancos</b>		
Caja	-	27.521
Caja en moneda extranjera (Anexo VII)	84.782	138.332
Fondo fijo	202.990	295.673
Valores a depositar	945.497	1.728.275
Bancos en moneda nacional	12.776.611	5.185.886
Bancos en moneda extranjera (Anexo VII)	6.954.808	42.009.094
<b>Total</b>	<b>20.964.688</b>	<b>49.384.781</b>
<b>2.2 Inversiones</b>		
Títulos de deuda en el exterior en moneda extranjera (Anexo VII)	196.036.576	243.869.670
Fondos comunes de inversión en el exterior en moneda extranjera (Anexo VII)	60.589.299	-
Fondos comunes de inversión Banco Industrial	844.602	843
Fondos comunes de inversión Santander Rio	-	7.333.359
Fondos comunes de inversión Banco Credicoop	-	3.098.472
<b>Total</b>	<b>257.470.477</b>	<b>254.302.344</b>
<b>2.3 Créditos</b>		
Subsidios a cobrar Programa Sobrevivientes (Anexo VII)	22.903.585	10.085.866
<b>Total</b>	<b>22.903.585</b>	<b>10.085.866</b>
<b>2.4 Otros créditos</b>		
Depósitos en garantía	91.388	183.027
Anticipos al personal	61.250	98.452
Diversos	283.291	176.357
<b>Total</b>	<b>435.929</b>	<b>457.836</b>

Véase nuestro informe de fecha  
7 de agosto de 2020

PRICE WATERHOUSE & CO. S.R.L.

(Socio)

## Fundación Tzedaká

Número de Registro en la Inspección General de Justicia: C - 1.534.678

### Notas a los Estados Contables (Cont.)

#### NOTA 2 - COMPOSICIÓN DE LOS PRINCIPALES RUBROS (Cont.)

	31.12.19	31.12.18
	\$	
<b>2.5 Bienes recibidos en donación</b>		
Medicamentos donados a distribuir	7.285.772	4.384.100
Programa "Tzedek"	8.148.915	3.628.576
<b>Total</b>	<b>15.434.687</b>	<b>8.012.676</b>
<b>2.6 Otros activos</b>		
Obras de arte	1.133	1.133
Viviendas afectadas al comodato gratuito	1.013.820	1.013.820
Previsión sobre viviendas afectadas al comodato gratuito	(1.013.819)	(1.013.819)
Inmuebles (Anexo II)	46.812	47.637
<b>Total</b>	<b>47.946</b>	<b>48.771</b>
<b>2.7 Cuentas por pagar</b>		
Proveedores y provisiones diversas	8.286.835	3.277.772
Diversos	5.552	6.096
<b>Total</b>	<b>8.292.387</b>	<b>3.283.868</b>
<b>2.8 Fondos para fines específicos</b>		
Fondo Alimentos/salud	27.590.161	13.966.884
Diversos	58.021	89.252
<b>Total</b>	<b>27.648.182</b>	<b>14.056.136</b>
<b>2.9 Deudas sociales</b>		
Sueldos y cargas sociales a pagar	3.835.458	3.602.804
Provisión vacaciones	7.650.471	7.239.373
Diversos	275.504	437.835
<b>Total</b>	<b>11.761.433</b>	<b>11.280.012</b>
	<b>31.12.19</b>	<b>31.12.18</b>
	<b>Superávit/ (Déficit)</b>	
	\$	
<b>2.10 Recursos netos por eventos solidarios</b>		
<b>Recursos</b>		
Evento Cena Anual Solidaria	58.422.815	74.247.535
Evento/Campaña Mujeres Solidarias	1.581.396	1.813.581
Padrinazgos	4.092.473	4.819.998
Membresías	18.463	31.832
Donaciones por RSE	1.639.363	1.708.853
Eventos internacionales	7.523.578	7.782.937
Otros eventos	6.787.845	5.505.486
<b>Total de recursos (Anexo IV)</b>	<b>80.065.933</b>	<b>95.910.222</b>

Véase nuestro informe de fecha  
7 de agosto de 2020

PRICE WATERHOUSE & CO. S.R.L.

(Socio)

## Fundación Tzedaká

Número de Registro en la Inspección General de Justicia: C - 1.534.678

### Notas a los Estados Contables (Cont.)

#### NOTA 2 - COMPOSICIÓN DE LOS PRINCIPALES RUBROS (Cont.)

	31.12.19	31.12.18
	Superávit/ (Déficit)	
	\$	
<b>Gastos</b>		
Costo Cena Anual Solidaria	(7.067.028)	(9.449.381)
Costo otros eventos	(4.275.968)	(2.450.509)
<b>Total de gastos (Anexo VI)</b>	<b>(11.342.996)</b>	<b>(11.899.890)</b>
<b>Total recursos netos por eventos solidarios</b>	<b>68.722.937</b>	<b>84.010.332</b>

#### NOTA 3 - EXENCIONES IMPOSITIVAS

La Fundación Tzedaká ha obtenido el certificado de reconocimiento de exención en el impuesto a las ganancias del artículo 20 inciso f) de la ley 20.628 por el período comprendido entre el 1 de enero de 2019 y el 31 de diciembre de 2019, siguiendo los lineamientos establecidos en la RG (AFIP) 2681, el cual acredita que la entidad solicitante posee reconocimiento de exención ante AFIP. La exención obtenida es de renovación automática.

La Fundación ha obtenido con fecha 6 de mayo de 2013 mediante la Resolución 04/2013 de la División de Gestión y Devoluciones de la Dirección Regional Palermo de la AFIP su inclusión en las previsiones del art. 3 inciso d), punto 1 de la Ley 16.656 con vigencia retroactiva a los años no prescriptos y hasta la fecha de disolución de la Fundación. La misma le otorga a la Fundación Tzedaká la exención de todo impuesto nacional durante todo el período de su existencia.

Asimismo, la Fundación posee exención general en todos los tributos en jurisdicción de la Ciudad Autónoma de Buenos Aires, otorgada mediante Resolución 2827 con vencimiento el 31 de diciembre de 2021.

Véase nuestro informe de fecha  
7 de agosto de 2020

PRICE WATERHOUSE & CO. S.R.L.

(Socio)

C.P.C.E.C.A.B.A. T° 1 F° 17

## Fundación Tzedaká

Número de Registro en la Inspección General de Justicia: C - 1.534.678

### Notas a los Estados Contables (Cont.)

#### NOTA 4 - PLAZOS DE INVERSIONES, CREDITOS Y PASIVOS

La composición de las inversiones, créditos y pasivos según su plazo estimado de cobro o pago es la siguiente:

	Inversiones (1)	Créditos (2)	Otros créditos (2)	Cuentas por pagar (2)	Deudas sociales (2)	Fondos para fines específicos (2)
	\$					
<b>A vencer:</b>						
1° trimestre	107.362.606	10.650.167	347.483	8.292.387	4.110.962	6.799.280
2° trimestre	-	12.253.418	54.232	-	-	6.880.000
3° trimestre	-	-	34.214	-	-	7.035.002
4° trimestre	-	-	-	-	-	6.933.900
Sin plazo establecido	150.107.871	-	-	-	7.650.471	-
<b>Total al 31.12.19</b>	<b>257.470.477</b>	<b>22.903.585</b>	<b>435.929</b>	<b>8.292.387</b>	<b>11.761.433</b>	<b>27.648.182</b>
<b>Total al 31.12.18</b>	<b>254.302.344</b>	<b>10.085.866</b>	<b>457.836</b>	<b>3.283.868</b>	<b>11.280.012</b>	<b>14.056.136</b>

(1) Actualizables en función a los cambios en el valor de los activos que componen dichas inversiones.

(2) No tienen tasa de interés pactada

#### NOTA 5 – CONVENIOS FIRMADOS CON DISTINTAS INSTITUCIONES

##### 1. Convenio Fundación Tzedaká – Fundación Pampa Energía

- Monto: \$ 1.449.700 (expuestos dentro de Recursos para fines específicos, línea Donaciones, al 31 de diciembre de 2019).
- Nombre del programa: “Talleres de Electricidad Básica”.
- Objetivo del programa: Brindar apoyo a jóvenes y adultos en situación de necesidad socioeconómica a fin de promover la capacitación en diferentes oficios.

##### 2. Convenio Fundación Tzedaká – Banco Hipotecario

- Monto: \$ 1.600.000 (expuestos dentro de Recursos para fines específicos, línea Donaciones, al 31 de diciembre de 2019).
- Objetivo del programa: Aplicar en diversos programas sociales de educación, asistencia integral y vivienda.

##### 3. Convenio Fundación Tzedaká – C.I.S.S.A.B.

- Monto: \$ 130.000 (expuestos dentro de Recursos para fines específicos, línea Donaciones, al 31 de diciembre de 2019).
- Objetivo del programa: Aplicar en programas sociales de educación.

Véase nuestro informe de fecha  
7 de agosto de 2020

PRICE WATERHOUSE & CO. S.R.L.

(Socio)

## **Fundación Tzedaká**

Número de Registro en la Inspección General de Justicia: C - 1.534.678

### **Notas a los Estados Contables (Cont.)**

#### **NOTA 5 – CONVENIOS FIRMADOS CON DISTINTAS INSTITUCIONES (Cont.)**

4. Convenio Fundación Tzedaká – Jewish Child’s Day
  - Monto: \$ 228.788 (expuestos dentro de Recursos para fines específicos, línea Donaciones, al 31 de diciembre de 2018).
  - Objetivo del programa: Aplicar en programas sociales de educación.
  
5. Convenio Fundación Tzedaká – GCBA Subsecretaría de Fortalecimiento Familiar y Comunitario
  - Monto: \$ 1.393.578 (expuestos dentro de Recursos para fines específicos, línea Donaciones, al 31 de diciembre de 2019).
  - Nombre del Programa: “Programa de Formación e Inclusión Para el Trabajo”.
  - Objetivo del Programa: apoyo y acompañamiento integral para la inclusión sociolaboral de las personas en situación de vulnerabilidad y con problemáticas de empleo.
  
6. Convenio Fundación Tzedaká – GCBA Dirección General de Fortalecimiento de la Sociedad Civil
  - Monto: \$ 154.340 (expuestos dentro de Recursos para fines específicos, línea Donaciones, al 31 de diciembre de 2019).
  - Nombre del Programa: “Talleres IDEA, inclusión educativa para adolescentes”.
  - Objetivo del programa: generar un espacio de reflexión, orientación y elaboración para adolescentes que cursan la escuela secundaria, donde se aborden diferentes núcleos temáticos teniendo en cuenta la etapa educacional y personal del adolescente.
  
  - Monto: \$ 15.660 (expuestos dentro de Recursos para fines específicos, línea Donaciones, al 31 de diciembre de 2019).
  - Nombre del Programa: “Talleres Voluntariado”.
  - Objetivo del programa: generar un espacio de capacitación, reflexión, orientación y elaboración para voluntarios de programas sociales.
  
7. Convenio Fundación Tzedaká – GCBA Dirección General, Fortalecimiento de la Sociedad Civil- Ministerio de Hábitat y Desarrollo Humano
  - Monto: \$80.000 (expuestos dentro de Recursos para fines específicos, línea Donaciones, al 31 de diciembre de 2019).
  - Nombre del Programa: “Tejiendo redes: Promoviendo el Voluntariado Social”.
  - Objetivo del Programa: promover el trabajo en red difundiendo herramientas, valores y saberes para la tarea colaborativa tomando como punto de partida la práctica del tejido solidario y el voluntariado en post de aumentar el capital social.

Véase nuestro informe de fecha  
7 de agosto de 2020

---

PRICE WATERHOUSE & CO. S.R.L.

(Socio)



## **Fundación Tzedaká**

Número de Registro en la Inspección General de Justicia: C - 1.534.678

### **Notas a los Estados Contables (Cont.)**

#### **NOTA 6 – CONTEXTO ECONÓMICO EN QUE OPERA LA FUNDACIÓN**

La Fundación opera en un contexto económico complejo, cuyas variables principales han tenido recientemente una fuerte volatilidad, tanto en el ámbito nacional como internacional.

En el ámbito local, se visualizan las siguientes circunstancias ocurridas durante el año 2019:

- El primer semestre del año observó una caída del 2,5% del PIB en términos interanuales.
- La inflación acumulada entre el 1 de enero 2019 y el 31 de diciembre de 2019, alcanzó el 53,8% (IPC).
- La devaluación significativa del peso a partir del mes de agosto generó una imprevista salida de depósitos en dólares del sistema financiero (generando consecuentemente una caída de las reservas del Banco Central) y un aumento de la tasa de interés de referencia llegando durante el año a ubicarse por encima del 80%. Al cierre del ejercicio, el valor de la tasa de interés se ubicó cerca del 60%.

El 10 de diciembre de 2019 asumió un nuevo Gobierno Nacional que, ante estas circunstancias, implementó una serie de medidas. A continuación, un resumen de las principales medidas:

- Se dispuso un régimen de regularización de obligaciones tributarias, de la seguridad social y aduaneras para micro, pequeñas y medianas empresas.
- Se suspendió el cronograma de unificación de la alícuota de contribuciones patronales.
- Se facultó al Poder Ejecutivo Nacional para disponer en forma obligatoria incrementos salariales mínimos a los trabajadores del sector privado (con eximición temporal del pago de aportes y contribuciones con destino al sistema previsional argentino de los incrementos salariales que resulten de esta facultad o de una negociación colectiva).

El Consejo de Administración de la Fundación monitorea permanentemente la evolución de las variables que afectan sus actividades, para definir su curso de acción e identificar los potenciales impactos sobre su situación patrimonial y financiera. Los estados contables de la Fundación deben ser leídos a la luz de estas circunstancias.

#### **NOTA 7 - HECHOS POSTERIORES AL CIERRE DEL EJERCICIO**

El surgimiento y la diseminación de un virus denominado "Coronavirus" (o COVID-19) hacia fines del año 2019, ha generado diversas consecuencias en los negocios y actividades económicas a nivel global. Dada la magnitud de la propagación del virus, en marzo de 2020, varios gobiernos de todo el mundo implementaron medidas drásticas para contener la propagación, incluido, entre otros, el cierre de fronteras y la prohibición de viajar hacia y desde ciertas partes del mundo por un período de tiempo y finalmente el aislamiento obligatorio de la población junto con el cese de actividades comerciales no esenciales. Con fecha 11 de marzo la Organización Mundial de la Salud declaró al COVID-19 pandemia a nivel global.

Véase nuestro informe de fecha  
7 de agosto de 2020

PRICE WATERHOUSE & CO. S.R.L.

(Socio)

## **Fundación Tzedaká**

Número de Registro en la Inspección General de Justicia: C - 1.534.678

### **Notas a los Estados Contables (Cont.)**

#### **NOTA 7 - HECHOS POSTERIORES AL CIERRE DEL EJERCICIO (Cont.)**

En la Argentina, el Gobierno Nacional implementó una serie de medidas tendientes a disminuir la circulación de la población, disponiendo el aislamiento social preventivo y obligatorio desde el 20 de marzo hasta el 16 de agosto de 2020, permitiendo la circulación sólo de aquellas personas vinculadas a la prestación/ producción de servicios y productos esenciales; dicho aislamiento será prorrogable por el tiempo que se considere necesario en atención a la situación epidemiológica.

El alcance final del brote de Coronavirus y su impacto en la economía global y del país es desconocido, pudiendo los gobiernos tomar medidas más estrictas, las cuales no son predecibles en esta instancia. A la fecha de emisión de los presentes estados financieros, la Fundación no ha sufrido impactos significativos en sus resultados como consecuencia de la pandemia. Si bien se han presentado dificultades de distinto tipo que ralentizan o complejizan nuestras actividades, las actividades se mantienen y prevemos que continúen a pesar de las dificultades. No obstante, no puede cuantificarse razonablemente en qué medida el Coronavirus afectará a futuro las actividades de la Fundación y los resultados de sus operaciones, de extenderse de manera prolongada esta situación.

El Consejo de Administración está monitoreando de cerca la situación y tomando todas las medidas necesarias a su alcance para preservar la vida humana y su operación.

Adicionalmente a lo mencionado en los párrafos precedentes, entre el cierre del ejercicio y la fecha de emisión de los presentes Estados Contables no se han producido hechos de otra índole que puedan afectar en forma significativa la situación patrimonial y financiera de la Fundación a la fecha de cierre, ni los resultados del ejercicio.

Véase nuestro informe de fecha  
7 de agosto de 2020

---

PRICE WATERHOUSE & CO. S.R.L.

(Socio)

---

C.P.C.E.C.A.B.A. T° I F° 17

Marcelo Fuxman  
Tesorero

Miguel Kiguel  
Presidente

## Fundación Tzedaká

Número de Registro en la Inspección General de Justicia: C - 1.534.678  
**Bienes de uso**  
 correspondiente al ejercicio económico finalizado el 31 de diciembre de 2019,  
 presentado en forma comparativa con el ejercicio anterior

### Anexo I

Cuenta principal	VALORES DE ORIGEN		DEPRECIACIONES			Neto resultante al 31.12.19	Neto resultante al 31.12.18	
	Saldos al inicio del ejercicio	Altas	Saldos al cierre del ejercicio	Acumuladas al inicio	Del ejercicio (1)			Acumuladas al cierre
Muebles y útiles	15.210.628	1.714.479	16.925.107	12.921.573	1.267.110	14.188.683	2.736.424	2.289.054
Equipamiento informático	14.922.626	377.181	15.299.807	4.880.542	3.527.426	8.407.968	6.891.839	10.042.085
<b>Total al 31.12.19</b>	<b>30.133.254</b>	<b>2.091.660</b>	<b>32.224.914</b>	<b>17.802.115</b>	<b>4.794.536</b>	<b>22.596.651</b>	<b>9.628.263</b>	<b>-</b>
<b>Total al 31.12.18</b>	<b>28.020.217</b>	<b>2.113.037</b>	<b>30.133.254</b>	<b>16.305.115</b>	<b>1.497.000</b>	<b>17.802.115</b>	<b>-</b>	<b>12.331.139</b>

(1) El cargo del ejercicio se expone en el Estado de Recursos y Gastos.

Véase nuestro informe de fecha  
7 de agosto de 2020

**PRICE WATERHOUSE & CO. S.R.L.**

\_\_\_\_\_  
(Socio)

C.P.C.E.C.A.B.A. T° 1 F° 17

Marcelo Fuxman  
Tesorero

Miguel Kiguel  
Presidente

## Fundación Tzedaká

Número de Registro en la Inspección General de Justicia: C - 1.534.678  
**Otros activos**  
 correspondiente al ejercicio económico finalizado el 31 de diciembre de 2019,  
 presentado en forma comparativa con el ejercicio anterior

### Anexo II

Cuenta principal	VALORES DE ORIGEN			DEPRECIACIONES			Neto resultante al 31.12.18
	Saldos al inicio del ejercicio	Altas	Saldos al cierre del ejercicio	Acumuladas al inicio	Del ejercicio (1)	Acumuladas al cierre	
Inmuebles	62.642	-	62.642	15.005	825	15.830	46.812
<b>Total al 31.12.19</b>	<b>62.642</b>	<b>-</b>	<b>62.642</b>	<b>15.005</b>	<b>825</b>	<b>15.830</b>	<b>46.812</b>
<b>Total al 31.12.18</b>	<b>62.642</b>	<b>-</b>	<b>62.642</b>	<b>14.180</b>	<b>825</b>	<b>15.005</b>	<b>-</b>
			\$				<b>47.637</b>

(1) El cargo del ejercicio se expone en el Estado de Recursos y Gastos.

Véase nuestro informe de fecha  
7 de agosto de 2020

**PRICE WATERHOUSE & CO. S.R.L.**

\_\_\_\_\_  
(Socio)

C.P.C.E.C.A.B.A. T° 1 F° 17

Marcelo Fuxman  
Tesorero

Miguel Kiguel  
Presidente

## Fundación Tzedaká

Número de Registro en la Inspección General de Justicia: C - 1.534.678  
**Activos intangibles**  
 correspondiente al ejercicio económico finalizado el 31 de diciembre de 2019,  
 presentado en forma comparativa con el ejercicio anterior

### Anexo III

Cuenta principal	VALORES DE ORIGEN		DEPRECIACIONES			Neto resultante al 31.12.19	Neto resultante al 31.12.18
	Saldos al inicio del ejercicio	Altas	Saldos al cierre del ejercicio	Acumuladas al inicio	Del ejercicio (1)		
Marcas	154.975	13.296	168.271	103.462	14.330	117.792	51.513
<b>Total al 31.12.19</b>	<b>154.975</b>	<b>13.296</b>	<b>168.271</b>	<b>103.462</b>	<b>14.330</b>	<b>117.792</b>	<b>-</b>
<b>Total al 31.12.18</b>	<b>154.975</b>	<b>-</b>	<b>154.975</b>	<b>87.966</b>	<b>15.496</b>	<b>103.462</b>	<b>51.513</b>
\$							

(1) El cargo del ejercicio se expone en el Estado de Recursos y Gastos.

Véase nuestro informe de fecha  
7 de agosto de 2020

**PRICE WATERHOUSE & CO. S.R.L.**

\_\_\_\_\_  
(Socio)

C.P.C.E.C.A.B.A. T° 1 F° 17

Marcelo Fuxman  
Tesorero

Miguel Kiguel  
Presidente

## Fundación Tzedaká

Número de Registro en la Inspección General de Justicia: C - 1.534.678  
**Resultados Ordinarios - Recursos**  
 correspondiente al ejercicio económico finalizado el 31 de diciembre de 2019,  
 presentado en forma comparativa con el ejercicio anterior

### Anexo IV

Detalle	Recursos para fines		Recursos para fines específicos	Total al 31.12.19	Total al 31.12.18
	generales	\$			
Aportes internacionales – donaciones	26.430.932	1.336.570		27.767.502	27.793.305
Programas Sobrevivientes	-	115.214.862		115.214.862	90.192.017
Donaciones	21.874.565	(1) 41.935.130		63.809.695	62.753.207
Aportes locales – donaciones	-	4.533.584		4.533.584	4.630.911
Programa “Tzedek”	25.163.655	-		25.163.655	22.938.215
Eventos solidarios (Nota 2.10)	80.065.933	-		80.065.933	95.910.222
Otras donaciones en especie	2.910.427	-		2.910.427	26.750
<b>Total al 31.12.19</b>	<b>156.445.512</b>	<b>163.020.146</b>		<b>319.465.658</b>	-
<b>Total al 31.12.18</b>	<b>145.032.826</b>	<b>159.211.801</b>		-	<b>304.244.627</b>

(1) Incluye las donaciones recibidas de los Convenios firmados por la Fundación que se exponen en Nota 5.

Véase nuestro informe de fecha  
7 de agosto de 2020

**PRICE WATERHOUSE & CO. S.R.L.**

(Socio)  
C.P.C.E.C.A.B.A. T° 1 F° 17

Marcelo Fuxman  
Tesorero

Miguel Kignel  
Presidente

## Fundación Tzedaká

Número de Registro en la Inspección General de Justicia: C - 1.534.678

### Gastos Generales de Administración

correspondiente al ejercicio económico finalizado el 31 de diciembre de 2019,  
presentado en forma comparativa con el ejercicio anterior

#### Anexo V

Detalle	31.12.19	31.12.18
	\$	
Sueldos del personal	11.669.626	14.556.308
Cargas sociales	2.863.763	3.257.527
Honorarios y retribuciones por servicios	783.958	2.653.172
Gastos de edificios	764.709	2.218.705
Librería e impresiones	36.630	78.644
Servicios varios	245.001	413.908
Refrigerios	176.203	100.326
Gastos de computación	916.335	265.386
Gastos generales	924.104	645.128
Viáticos	110.586	88.015
Gastos bancarios	1.488.857	1.551.629
Seguros	42.563	67.030
Reparaciones	123.610	61.993
<b>Total al 31.12.19</b>	<b>20.145.945</b>	-
<b>Total al 31.12.18</b>	-	<b>25.957.771</b>

Véase nuestro informe de fecha  
7 de agosto de 2020

PRICE WATERHOUSE & CO. S.R.L.

(Socio)

C.P.C.E.C.A.B.A. T° 1 F° 17

Marcelo Fuxman  
Tesorero

Miguel Kiguel  
Presidente

## Fundación Tzedaká

Número de Registro en la Inspección General de Justicia: C - 1.534.678  
**Gastos Específicos de Sectores**  
 correspondiente al ejercicio económico finalizado el 31 de diciembre de 2019,  
 presentado en forma comparativa con el ejercicio anterior

### Anexo VI

Detalle	Programa Educación y Laboral	Banco de Medicamentos	Programa Sobrevivientes	Programa Asistencia Integral	Otros Programas	Gestión Programas Sociales	Área Recaudación		Total al 31.12.19	Total al 31.12.18
							Programa "Tzedek"	Otros		
				\$						
Sueldos	9.749.177	9.027.739	9.719.841	12.847.886	1.528.865	8.422.332	8.153.929	16.481.785	75.931.554	79.562.484
Cargas sociales	2.046.926	1.738.460	2.116.471	2.642.736	348.937	1.497.388	1.741.094	3.750.036	15.882.048	16.830.299
Alimentos - Programas Sociales	-	-	20.175.582	6.215.135	-	-	-	-	26.390.717	23.104.059
Vivienda - Programas Sociales	-	-	1.646.842	4.621.381	124.682	-	-	-	6.392.905	7.289.890
Medicamentos Programas Sociales	3.053	36.241.254	3.151.289	310.868	-	-	-	-	39.706.464	35.644.164
Salud Programas sociales	-	-	12.179.444	2.441.725	-	-	-	-	14.621.169	13.983.753
Becas y subsidios para educación y trabajo	10.288.513	-	-	-	-	-	-	-	10.288.513	10.732.034
Integración comunitaria	405.068	-	2.221.052	176.336	129.264	-	-	-	2.931.720	2.741.795
Geriátricos y cuidados domiciliarios	-	-	50.205.744	579.384	-	-	-	-	50.785.128	35.634.594
Barrio Guernica	-	-	-	16.854	-	-	-	-	16.854	1.314.344
Contribuciones a otras instituciones	-	-	939.522	-	2.138.673	-	-	-	3.078.195	3.633.269
Subsidios para emergencias y varios programas Sociales	511.787	-	2.196.328	306.194	149.744	-	-	-	3.164.053	1.592.564
Capacitación y honorarios varios	204.580	203.117	547.007	8.906	11.073	669.639	766.588	435.914	2.846.824	5.138.224
Sistemas de gestión	-	-	-	-	-	1.417.250	135.005	-	1.552.255	720.720
Gastos varios	335.863	1.681.811	5.989.883	371.357	154.191	722.579	196.967	-	9.452.651	5.729.035
Librería, imprenta e insumos de computación	111.805	393.436	559.275	167.522	3.591	99.588	536.837	-	1.872.054	980.957
Gastos bancarios	24.817	-	820.039	-	-	174.590	117.914	-	1.137.360	1.183.617
Gastos generales	431.861	174.567	209.941	436.161	82.670	70.634	328.532	-	1.734.366	3.822.138
Campañas comunitarias	-	-	-	-	-	-	-	4.552.700	4.552.700	6.481.516
Gastos de edificios	-	1.548.098	-	-	-	1.256.994	5.477.476	1.339.195	9.621.763	3.600.735
Comunicación	-	-	-	-	-	-	-	583.141	583.141	545.584
Desarrollo	-	-	-	-	-	-	-	435.657	435.657	494.471
Proyectos especiales e internacional	-	-	-	-	-	-	-	631.942	631.942	634.568
Fletes	-	-	-	-	-	3.468	-	-	5.959.439	5.171.301
Eventos por cenas solidarias (Nota 2.10)	4.007	268.042	-	-	-	-	5.683.922	-	11.342.996	11.899.890
<b>Total al 31.12.19</b>	<b>24.117.457</b>	<b>51.276.524</b>	<b>112.678.260</b>	<b>31.142.445</b>	<b>4.671.690</b>	<b>14.334.462</b>	<b>23.138.264</b>	<b>39.553.366</b>	<b>300.912.468</b>	<b>-</b>
<b>Total al 31.12.18</b>	<b>23.706.139</b>	<b>42.815.220</b>	<b>86.552.175</b>	<b>38.813.143</b>	<b>5.447.795</b>	<b>16.656.425</b>	<b>22.265.073</b>	<b>42.210.035</b>	<b>-</b>	<b>278.466.005</b>

Véase nuestro informe de fecha  
7 de agosto de 2020

**PRICE WATERHOUSE & CO. S.R.L.**

(Socio)

C.P.C.E.A.B.A. T° I F° 17

Marcelo Fuxman  
Tesorero

Miguel Kiguel  
Presidente



## Fundación Tzedaká

Número de Registro en la Inspección General de Justicia: C - 1.534.678  
**Activos en Moneda Extranjera**  
 correspondiente al ejercicio económico finalizado el 31 de diciembre de 2019,  
 presentado en forma comparativa con el ejercicio anterior

### Anexo VII

Rubro	Monto y clase de la moneda extranjera	Tipo de cambio vigente	Monto 31.12.19	Monto 31.12.18
			\$	
<b>ACTIVO</b>				
<b>ACTIVO CORRIENTE</b>				
<b>Caja y bancos</b>				
Caja	US\$ 1.420	59,69	84.782	138.332
Banco J.P. Morgan NY	US\$ 46.977	59,69	2.804.067	31.163.773
Banco Santander Rio	US\$ 231	59,69	13.813	1.681.488
Banco Industrial	US\$ 69.307	59,69	4.136.928	8.819.065
Banco Credicoop	US\$ -	59,69	-	344.768
<b>Inversiones</b>				
Títulos de deuda en el exterior	US\$ 3.284.245	59,69	196.036.576	243.869.670
Fondos comunes de inversión en el exterior	US\$ 1.015.066	59,69	60.589.299	-
<b>Créditos</b>				
Subsidios a cobrar Programa Sobrevivientes	US\$ 383.709	59,69	22.903.585	10.085.866
<b>Total del Activo corriente</b>			<b>286.569.050</b>	<b>296.102.962</b>
<b>Total del Activo</b>			<b>286.569.050</b>	<b>296.102.962</b>

Véase nuestro informe de fecha  
7 de agosto de 2020

**PRICE WATERHOUSE & CO. S.R.L.**

(Socio)

C.P.C.E.C.A.B.A. T° I F° 17

Marcelo Fuxman  
Tesorero

Miguel Kiguel  
Presidente



## INFORME DE LOS AUDITORES INDEPENDIENTES

A los señores Presidente y Miembros del  
Consejo de Administración de  
**Fundación Tzedaká**  
Domicilio Legal: Av. Santa Fe 1821 – Piso 3°  
Ciudad Autónoma de Buenos Aires  
CUIT N°: 30-64666369-1

### Informe sobre los estados contables

Hemos auditado los estados contables adjuntos de Fundación Tzedaká (en adelante “la Fundación”), que comprenden el balance general al 31 de diciembre de 2019, los correspondientes estados de recursos y gastos, de evolución de los fondos sociales y de flujos de efectivo por el ejercicio económico finalizado en dicha fecha, así como un resumen de las políticas contables significativas y otra información explicativa incluida en las notas y los anexos que los complementan.

Los saldos y otra información correspondientes al ejercicio 2018, son parte integrante de los estados contables auditados mencionados precedentemente y por lo tanto deberán ser considerados en relación con esos estados contables.

### Responsabilidad del Consejo de Administración

El Consejo de Administración de la Fundación es responsable de la preparación y presentación razonable de los estados contables adjuntos de conformidad con las normas contables profesionales argentinas. Asimismo, el Consejo de Administración es responsable de la existencia del control interno que considere necesario para posibilitar la preparación de estados contables libres de incorrecciones significativas originadas en errores o en irregularidades.

### Responsabilidad de los auditores

Nuestra responsabilidad consiste en expresar una opinión sobre los estados contables adjuntos basada en nuestra auditoría. Hemos llevado a cabo nuestro examen de conformidad con las normas argentinas de auditoría establecidas en la Resolución Técnica N° 37 de la Federación Argentina de Consejos Profesionales de Ciencias Económicas (FACPCE). Dichas normas exigen que cumplamos con los requerimientos de ética, así como que planifiquemos y ejecutemos la auditoría con el fin de obtener una seguridad razonable sobre si los estados contables se encuentran libres de incorrecciones significativas.

Una auditoría conlleva la aplicación de procedimientos para obtener elementos de juicio sobre las cifras y otra información presentada en los estados contables. Los procedimientos seleccionados dependen del juicio del auditor, incluyendo la valoración del riesgo de incorrecciones significativas en los estados contables. Al efectuar dicha valoración del riesgo, el auditor debe tener en consideración el control interno pertinente para la preparación y presentación razonable por parte de la Fundación de los estados



Price Waterhouse & Co. S.R.L., Bouchard 557, piso 8°, C1106ABG - Ciudad de Buenos Aires  
T: +(54.11) 4850.6000, F: +(54.11) 4850.6100, www.pwc.com/ar



contables, con el fin de diseñar los procedimientos de auditoría que sean adecuados, en función de las circunstancias, y no con la finalidad de expresar una opinión sobre la eficacia del control interno de la Fundación. Una auditoría también comprende una evaluación de la adecuación de las políticas contables aplicadas, de la razonabilidad de las estimaciones contables realizadas por el Consejo de Administración de la Fundación y de la presentación de los estados contables en su conjunto.

Consideramos que los elementos de juicio que hemos obtenido proporcionan una base suficiente y adecuada para fundamentar nuestra opinión de auditoría.

### **Opinión**

En nuestra opinión, los estados contables adjuntos presentan razonablemente, en todos sus aspectos significativos, la situación patrimonial de Fundación Tzedaká al 31 de diciembre de 2019, así como sus recursos y gastos, la evolución de los fondos sociales y el flujo de su efectivo correspondiente al ejercicio terminado en esa fecha, de conformidad con las normas contables profesionales argentinas.

### **Informe sobre cumplimiento de disposiciones vigentes**

En cumplimiento de disposiciones vigentes informamos que:

- a) los presentes estados contables de Fundación Tzedaká surgen de registros contables llevados en sus aspectos formales de conformidad con normas legales; excepto en cuanto a que se encuentran pendientes de transcripción: (i) los presentes estados contables y otra información requerida en el Libro Inventario y Balances y (ii) los asientos contables correspondientes al mes de diciembre de 2019 en el Libro Diario;
- b) al 31 de diciembre de 2019 la deuda devengada a favor del Sistema Integrado Previsional Argentino de Fundación Tzedaká que surge de los registros contables de la Fundación ascendía a \$ 2.917.631, no siendo exigible a dicha fecha;
- c) hemos aplicado los procedimientos sobre prevención de lavado de activos y financiación del terrorismo para Fundación Tzedaká previstos en las correspondientes normas profesionales emitidas por el Consejo Profesional de Ciencias Económicas de la Ciudad Autónoma de Buenos Aires.

Ciudad Autónoma de Buenos Aires, 7 de agosto de 2020

PRICE WATERHOUSE & CO. S.R.L.

(Socio)

C.P.C.E.C.A.B.A. T° 1 F° 17  
Dr. Pablo Boruchowicz  
Contador Público (UBA)  
C.P.C.E.C.A.B.A. T° 152 F° 118

Ciudad Autónoma de Buenos Aires, 10 de agosto de 2020

Legalizamos de acuerdo con las facultades otorgadas a este CONSEJO PROFESIONAL por las leyes 466 (Art. 2, Inc, D y J) y 20488 (Art. 21, Inc. I) la actuación profesional de fecha 07/08/2020 referida a un Estado Contable Ej. Regular/ Irregular de fecha 31/12/2019 perteneciente a FUNDACIÓN TZEDAKA Fund. CUIT 30-64666369-1 con domicilio en SANTA FE AVDA. 1821 P°/D° 3, C.A.B.A., intervenida por el Dr. PABLO BORUCHOWICZ. Sobre la misma se han efectuado los controles de matrícula vigente y control formal de dicha actuación profesional de conformidad con lo previsto en la Res. C. 236/88, no implicando estos controles la emisión de un juicio técnico sobre la actuación profesional.

Datos del matriculado

Dr. PABLO BORUCHOWICZ

Contador Público (U.B.A.)

CPCECABA T° 152 F° 118

Firma en carácter de socio

PRICE WATERHOUSE & CO. S.R.L.

T° 1 F° 17

SOCIO



Profesional de Ciencias  
Económicas de la Ciudad  
Autónoma de Buenos Aires

*Esta actuación profesional ha sido gestionada por el profesional interviniente a través de internet y la misma reúne los controles de matrícula vigente, incumbencias y control formal de informes y certificaciones (Res. C. 236/88). El receptor del presente documento puede constatar su validez ingresando a [www.consejo.org.ar/certificaciones/validar.htm](http://www.consejo.org.ar/certificaciones/validar.htm) declarando el siguiente código: 56luzvz*

Legalización N° 880735

